

# Asociación Stibrawpa

Mujeres artesanas de  
Talamanca, Costa Rica



# Antecedentes

- Hace aproximadamente 20 años, las comunidades Bribri, que viven en la región de Talamanca, estaban atravesando una fase de crisis profunda.
- Progresivamente se iba afirmando la tendencia a comprar productos externos, común a muchas poblaciones indígenas, las cuales, entrando en contacto con la sociedad industrial, se convierten en víctimas del mercado del consumismo.
- Esto provocaba el éxodo de los hombres a las ciudades, con la esperanza ilusoria de conseguir trabajos que permitieran satisfacer a la mayor necesidad de dinero: el resultado era un fenómeno general de disgregación socio-cultural y una rápida difusión de enfermedades debidas a la malnutrición, consecuencia del abandono de los cultivos.





- En 1990, 3 mujeres del pueblo de Yorkín decidieron constituir una organización que intentara enfrentar esta situación, pero la estructura patriarcal de la sociedad Bribri no podía permitir que las mujeres se ocuparan de estos asuntos, por lo que la mayoría de los hombres se opusieron firmemente.
- Ellas siguieron la lucha, consiguieron implicar a los jóvenes de la comunidad y, en muchos años de duro trabajo, lograron sus propósitos, realizando un proyecto de sociedad autónoma y ecosostenible que tendría que ser un modelo por la colectividad.
- Hoy en día, la asociación cuenta con 30 participantes adultos y 36 niños que trabajan juntos, hombres y mujeres, sin diferencias ni jefes, tomando todas las decisiones en asamblea cumpliendo 3 objetivos fundamentales:
  - La valoración de la cultura Bribri
  - La economía de subsistencia
  - La protección del patrimonio natural y la biodiversidad



- La organización está ubicada en el pueblo de Yorkín, en un área de bosque primario y secundario, debajo de la cordillera de Talamanca, entre Costa Rica y Panamá.
- Desde Puerto Viejo se puede llegar en aproximadamente dos horas; recorriendo la carretera hasta Bambú y luego en Bote por el Río Yorkín, rodeado de montañas y bosques vírgenes.
- La organización tiene sus propios cultivos, rigurosamente orgánicos, que permiten satisfacer las exigencias de una dieta variada y nutritiva:
  - Arroz, trigo, frijol, aguacate, yuca, plátano, cacao, piña, cas, guayaba, naranja, mandarina, limón dulce, mamey, zapote, son algunos de los productos utilizados.
- El banano y el cacao, además del consumo interior, son destinados a la exportación, objetivo difícil por la competencia de productos más baratos que provienen de los latifundios de las empresas extranjeras, las cuales utilizan químicos, pesticidas y dictan los precios del mercado

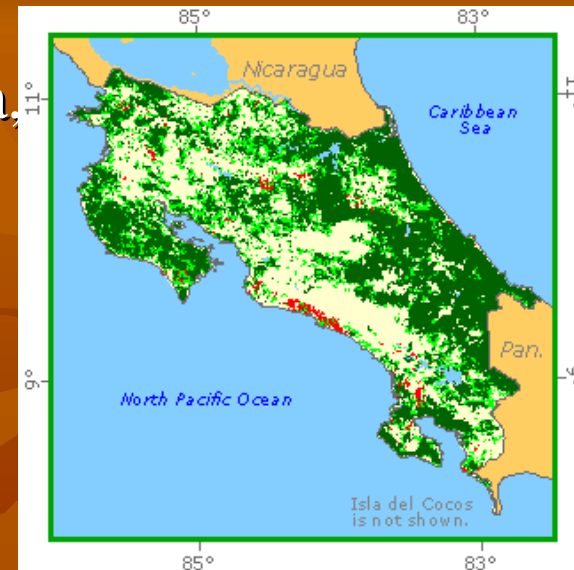

- Afortunadamente, en los últimos años se está difundiendo una conciencia ecologista que permite el nacimiento y la expansión de mercados de alimentos orgánicos
- Hay también cría de pollos y cerdos, que abastecen de huevos y carne
- Según esta óptica de respeto del medio ambiente, la caza está prohibida para proteger los animales en peligro de extinción que amenaza a muchas especies de Costa Rica
- La pesca en el río está permitida solo un día a la semana
- Además, cumplimos con un programa de reciclaje de la basura y, gracias a la instalación de paneles solares, la escuela primaria y el colegio de Yorkín, construido con fondos conseguidos por la organización, disfrutan de energía eléctrica
- La artesanía representa una de las actividades principales de la comunidad, utiliza materiales derivados de árboles y plantas locales para realizar distintos tipos de canastas, joyería y objetos de uso cotidiano y decorativo, además de la construcción de casas y muebles



- El turismo, como intercambio humano y cultural, constituye un recurso integrante del proyecto
- Lo huéspedes que vienen a visitar la comunidad pueden disfrutar de cómodas estructuras construidas con el estilo indígena, pero pensadas para satisfacer a necesidades específicas:
  - 1 cabaña con función de cocina y comedor
  - 4 cabañas acondicionadas con camas y mosquiteros, de las cuales una está completa de servicios
  - Duchas y servicios sanitarios
- Todo rodeado por un jardín de flores y plantas tropicales
- El pueblo disfruta de agua corriente purificada, proveniente de un manantial



- Los visitantes pueden escoger entre varias actividades que es posible practicar, con guías especializados a disposición de cada grupo por todo el tiempo de su permanencia:



- Paseos a través del bosque primario, donde hay la oportunidad de ver muchos animales como monos colorados, cariblanca, congos y numerosas especies de pájaros
- Paseos a una catarata donde es posible bañarse en una piscina natural
- Paseos a un mirador que ofrece una vista preciosa de las montañas de Talamanca
- Paseos a las fuentes termales
- Paseos a caballos
- Pesca tour con canoas y posibilidad de nadar en el río





- La organización ofrece también la oportunidad de descubrir numerosas técnicas tradicionales indígenas y de entrar en contacto con los aspectos peculiares de su cultura, a través de:
  - Visitas guiadas de los cultivos y explicación de las propiedades de las plantas medicinales
  - Presentación del proceso tradicional de producción de la pasta de chocolate
  - Ilustración de la construcción de los techos de hojas de palma y de los arcos, principal arma Bribri antes de la llegada de Cristóbal Colón y todavía utilizada para la pesca
  - Exposición, con posibilidad de compra, de los productos de la artesanía local
  - Narración de los mitos y las leyendas fundamentales de la cultura Bribri
  - Presentación teatral actuada por lo niños de la comunidad, inspirada en una historia de la tradición oral





- Todas las comidas incluidas en la visita se preparan con alimentos orgánicos según las técnicas y las recetas tradicionales y con leña, constituyen de:
  - Arroz, frijoles, tortillas de trigo y de maíz, huevos, pan, palmitos, ayote, yuca frita o hervida, barbudo de rabomono, calalú (hojas verdes de plantas de bosuque hervidas y preparadas con huevos), pollo, sopa de frijoles negros, de pollo o de vegetales, plátanos fritos o hervidos, etc.
- También hay una rica variedad de bebidas y frescos naturales como chocolate caliente, té natural, café, jugos de naranja, limón dulce, carambola, guanábana, araza, obviamente según la temporada
- En los últimos años empezó un proyecto de colaboración con voluntarios extranjeros, los cuales participan por periodos variables a la vida de la comunidad, dando clases de inglés y teatro a los niños de la escuela y que permita la circulación de los conocimientos y el desarrollo del patrimonio humano, cultural y social de todos, única riqueza por la que vale la pena trabajar y luchar



- Es difícil explicar con palabras todo lo que puede ofrecer una visita a la comunidad de las mujeres artesanas, intentar describir la forma tan amable con la cual acogen a sus huéspedes y hablar de la inmersión, aunque breve, en un mundo de naturaleza intacta en el cual el hombre, más bien la mujer, ha conseguido construir una relación de simbiosis perfecta con el medio ambiente, demostrando que existe una alternativa a la autodestructiva concepción de progreso de la sociedad industrial. La única forma de entenderlo, es viniendo a nuestra comunidad.





# Logros de la asociación

- Con los ingresos mejoramos la economía de la comunidad
- Aprendimos a valorar nuestra cultura
- Estamos protegiendo la biodiversidad en conjunto con la asociación Asowadabripa en Panamá
- Convencimos a los hombres que no creían en el proyecto
- Fortalecimos la unidad de los socios
- De esta unidad logramos conseguir botes, motores fuera de borda, mejoras en escuelas, colegios y puestos de salud, entre otros

# Gracias

